

AUSER INSIEME PIEMONTE APS Associazione per l'invecchiamento attivo Ets

Bilancio sociale al 31/12/2021



Dati anagrafici

<input type="checkbox"/>	<input type="checkbox"/>
--------------------------	--------------------------

<input type="checkbox"/> Sede in	<input type="checkbox"/> TORINO
<input type="checkbox"/> Sede legale e operativa	VIA SALBERTRAND, 57/25
<input type="checkbox"/> Codice Fiscale	<input type="checkbox"/> 97698310014
<input type="checkbox"/> Settore di attività prevalente (ATECO)	<input type="checkbox"/> 799019
<input type="checkbox"/> Appartenenza a una rete	<input type="checkbox"/> RETE NAZIONALE AUSER
<input type="checkbox"/> Nr. iscrizione Registro Nazionale Promozione Sociale	<input type="checkbox"/> 85//II del 07/08/2015
<input type="checkbox"/> DNr. Iscrizione Anagrafe delle Onlus	<input type="checkbox"/> Protocollo 2012/43427 del 25/07/2012

Gli importi presenti sono espressi in Euro

Insieme Piemonte Aps Associazione per l'invecchiamento attivo Ets

SOMMARIO:

- I. Introduzione: metodologia adottata per la redazione del bilancio sociale
- II. informazioni generali sull'Associazione e sugli organi
- III. Struttura, governo ed amministrazione dell'Associazione
- IV. Persone che operano nell'ente
- V. Obiettivi e attività
- VI. Esame situazione finanziaria
- VII. Altre informazioni opzionali
- VIII. Monitoraggio svolto dall'organo di controllo
- IX. Bilancio aggregato delle Auser Insieme Aps del Piemonte

Premessa

La nostra Associazione ha accompagnato l'informativa del Bilancio sociale evolvendone i contenuti, rispetto al modello di origine interna precedentemente adottato. Il nostro Bilancio Sociale viene approvato dall'Assemblea dei Soci, dopo essere stato reso disponibile al Collegio di Organo di Controllo. Il Bilancio Sociale, dopo essere stato presentato all'Assemblea dei Soci, sarà disponibile in versione scaricabile da chiunque acceda al nostro sito "www.auserpiemonte.org". Apposita comunicazione della sua disponibilità viene inviata ai nostri soci.

1. Introduzione: metodologia adottata per la redazione del bilancio sociale

La redazione del presente Bilancio Sociale si è attenuta ai seguenti principi guida. Lo schema del nostro Bilancio Sociale risponde a queste normative. Evidenziamo che il Bilancio Sociale contiene l'indicazione di dati e di informazioni che sono contenuti o comuni anche ad altri documenti "a valenza esterna", quali: bilancio d'esercizio, relazione di missione, statuto, libri sociali (libro delle adunanze e delle deliberazioni delle assemblee, libro delle adunanze e deliberazioni del comitato direttivo, libro delle verifiche dell'organo di controllo). Le attività ed i risultati sociali rendicontati, sono riferiti al 31 dicembre 2021. I dati riportati fanno riferimento alle fonti informative utilizzate (es. statuto, regolamenti interni, organigramma, delibere, documentazione servizi, bilancio, raccolta dati e questionari compilati sull'applicativo unico) e le informazioni sono rappresentate in maniera imparziale, indipendente da interessi di parte; riguardano gli aspetti sia positivi che negativi della gestione. Inoltre, i dati positivi riportati sono forniti in maniera oggettiva e non sovrastimata; analogamente i dati negativi e i rischi connessi non sono sottostimati. Il processo di rendicontazione sociale ha coinvolto l'Associazione ai diversi livelli. Sono stati identificati i principali stakeholder che influenzano e/o sono influenzati dall'Associazione ed il Bilancio Sociale potrà loro consentire di conoscere e valutare i risultati sociali, economici e ambientali dell'Associazione. In alcuni casi i dati sono stati comparati nel tempo tra due

Insieme Piemonte Aps Associazione per l'invecchiamento attivo Ets annualità, al fine di evidenziare le eventuali variazioni positivo/negative e mostrare l'evoluzione della nostra Associazione.

Si tratta di un processo di reporting e, insieme, di un'azione di responsabilità a fare sempre meglio, nei confronti di tutti gli stakeholder.

Il bilancio sociale è rivolto a tutti gli interlocutori, sia interni che esterni, dell'Associazione.

Nel rispetto delle linee guida il bilancio sociale è articolato in punti, come da indicazioni del D.M. 4 luglio 2019 e nelle seguenti sottosezioni:

- Sezione A: contiene informazioni "anagrafiche" dell'Associazione (denominazione, indirizzo, sede), sugli organi sociali e sul settore di intervento.
- Sezione B: contiene informazioni relative alla struttura, governo ed amministrazione dell'Associazione. In questa sezione, oltre alle informazioni sull'oggetto sociale, forma giuridica, cariche elettive, deleghe assegnate e sull'attività svolta, sono riportate: mappatura degli stakeholder con indicazione del tipo di relazione che li lega con l'Associazione; compensi al Presidente dell'organo di controllo, retribuzioni minime e massime dei lavoratori dipendenti e no; politiche di genere; informazioni sulle reti e collaborazioni attive, sui volontari, sui beneficiari.
- Sezione C: in questa parte ci si focalizza sulle finalità e attività realizzate dall'Associazione nel periodo di riferimento. I risultati ottenuti durante l'esercizio sono evidenziati con approccio critico e ricorrendo ad opportuni indicatori redatti attraverso il coinvolgimento dei beneficiari diretti e indiretti, dei volontari e dei dipendenti, secondo approcci e tecniche adeguati alla dimensione e alla tipologia dell'Associazione. In questa sezione vengono evidenziati, inoltre, le forme di coinvolgimento dei lavoratori e beneficiari, le attività di fund-raising svolte nell'esercizio e le strategie di medio-lungo termine.
- Sezione D: si occupa dell'analisi della situazione economico-finanziaria dell'Associazione. La sezione si articola in analisi delle entrate e dei proventi, analisi delle uscite e degli oneri, indicazioni di come le spese sostenute hanno supportato gli obiettivi chiave dell'ente, analisi dei fondi del patrimonio netto, costi relativi all'attività di fund-raising.
- Sezione E: contiene informazioni opzionali considerate rilevanti dall'Associazione, ma non richieste dalle linee guida emanate dal Ministero della Solidarietà Sociale.

L'Associazione deve redigere il bilancio sociale secondo le linee guida del Ministero. Il bilancio sociale deve essere depositato presso il Registro Unico del Terzo Settore una volta entrato in vigore e pubblicato nel proprio sito internet. A tal fine è fatto obbligo a tutte le strutture Auser e alle affiliate di base, dell'intero sistema a rete, di adottare ed usare l'applicativo unico, messo a punto dalla struttura nazionale, come garanzia di uniformità, trasparenza, nella tenuta dei conti e delle scritture contabili, anche alla luce di quanto previsto dall'articolo 41 del Codice del Terzo Settore, che assegna alle Reti associative un ruolo di monitoraggio, autocontrollo e assistenza tecnica, in grado di garantire la necessaria trasparenza e puntualità dell'informazione pubblica.



Insieme Piemonte Aps Associazione per l'invecchiamento attivo Ets

Nella redazione del bilancio sociale sono stati coinvolti pertanto tutti le affiliate e tutti i provinciali dell'Auser Regionale.

Il bilancio sociale verrà approvato dall'Assemblea opportunamente convocata e verrà depositato presso il Registro Unico Nazionale alla sua entrata in vigore e pubblicato sul sito www.auserpiemonte.org.

Gruppo di lavoro

La redazione del bilancio sociale è stata guidata da un gruppo operativo costituito da:

- **Presidente, Vicepresidente, ufficio amministrativo, volontaria del servizio civile digitale, strutture provinciali, strutture affiliate.**

2. SEZIONE A: informazioni generali sull'ente

L'ente del terzo settore è denominata "AUSER INSIEME PIEMONTE APS ASSOCIAZIONE PER L'INVECCHIAMENTO ATTIVO ETS"

Identità

L'Associazione è stata costituita in data 20/11/2007 su ispirazione della Cgil e dello Spi Cgil e da subito si propone di contrastare ogni forma di esclusione sociale, migliorare la qualità della vita, diffondere la cultura e la pratica della solidarietà, affinché ogni età abbia un valore e ogni persona un suo progetto di vita, attraverso cui diventare una risorsa per sé e per gli altri.

È un'unica grande struttura regionale articolata su livelli Provinciali e territoriali e dell'area metropolitana, ad essa compete la direzione e il di coordinamento dell'intero sistema associativo regionale. Non ha scopo di lucro e persegue finalità civiche, solidaristiche e di utilità sociale, mediante lo svolgimento, nei confronti dei propri associati, dei loro familiari e dei terzi, delle attività di interesse generale elencate dal comma 1, art. 5 del Codice del Terzo Settore, in forma di erogazione gratuita di attività di volontariato.

L'Associazione persegue esclusivamente finalità di utilità sociale di interesse generale attraverso la promozione sul territorio delle attività di promozione sociale, ispirandosi alla Carta dei Valori, allo Statuto e al Codice Etico della rete nazionale Auser. La *mission* dell'Associazione si avvale prevalentemente di prestazioni volontarie dei propri associati.

Ha sede legale in TORINO (Prov. TO), Via Salbertrand nr. 57/25, Torino.

Insieme Piemonte Aps Associazione per l'invecchiamento attivo Ets

<input type="checkbox"/>		<input type="checkbox"/>	
<input type="checkbox"/>	Codice Fiscale	<input type="checkbox"/>	97698310014
<input type="checkbox"/>	Nr. iscrizione Registro Nazionale Promozione Sociale	<input type="checkbox"/>	85/II del 07/08/2015
<input type="checkbox"/>	Nr. IscriziNr. Iscrizione Anagrafe delle Onlus	<input type="checkbox"/>	Protocollo 2012/43427 del 25/07/2012
<input type="checkbox"/>	Forma Giuridica	<input type="checkbox"/>	Ente del Terzo Settore

L'Associazione ritiene i principi fondamentali della Costituzione della Repubblica Italiana, nata dalla Resistenza, come tratto essenziale della propria identità.

L'Associazione è impegnata ad operare per la pace e la giustizia, a sostegno della legalità internazionale e per il rafforzamento della rappresentatività e autorità dell'Onu e congiuntamente per l'avvio di un nuovo modello di sviluppo sociale ed economico globalmente sostenibile ed estensibile. L'Auser è altresì impegnata nel rafforzamento dell'Unione Europea quale soggetto unitario federale, con una forte dimensione sociale e a tale fine contribuisce alla definizione della legislazione sociale europea, alla integrazione europea e al ripudio di ogni forma di razzismo e di integralismo religioso, della pena di morte e di ogni forma di violenza.

L'Associazione svolge, sulla base di progetti propri o concordati con altri soggetti del terzo settore e in un rapporto sinergico con i servizi pubblici, attività a favore di persone, a partire da quelle fragili o che sono in stato di maggior disagio, senza discriminazioni di età, genere, cultura, religione, cittadinanza; ne promuove e sostiene, anche sul piano formativo, l'autorganizzazione e il mutuo aiuto. Favorisce i processi di formazione sociale di una domanda sia di servizi che di beni e di costruzione di reti comunitarie per l'accrescimento della coesione sociale, la crescita ecosostenibile e la valorizzazione dei beni comuni, sostiene il volontariato e l'apprendimento permanente, come fondamento di una cittadinanza attiva e responsabile.

3. SEZIONE B: Struttura, governo ed amministrazione dell'ente

L'Associazione è costituita sotto la forma giuridica di ente del terzo settore ai sensi del D.Lgs. 117/2017.

Insieme Piemonte Aps Associazione per l'invecchiamento attivo Ets

Durante la sua vita l'ente non ha subito trasformazioni in quanto già onlus, come da iscrizione presso l'anagrafe delle onlus del 25/07/2012.

L'Associazione ha la seguente struttura così composta:

La Presidenza è dotata di 1 Presidente e 2 Vice Presidenti uomo e donna, come previsto dall' art. 36 dello statuto, nel rispetto dell'alternanza di genere.

Struttura

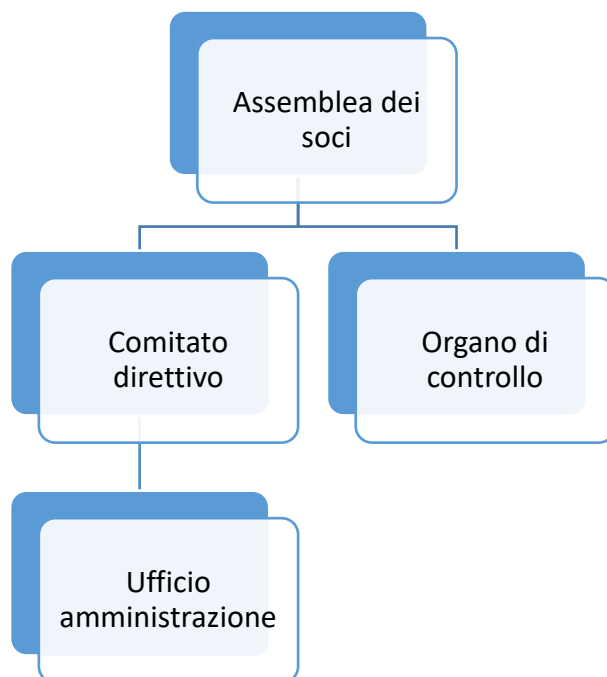



Insieme Piemonte Aps Associazione per l'invecchiamento attivo Ets

DA STATUTO SONO PREVISTI I DUE SEGUENTI ORGANI:

Commissione di
garanzia regionale

Servizio ispettivo
regionale

Informazioni sui soci

Gli organi sono stati rinnovati al Congresso che si è svolto il 7 ed 8 ottobre 2021.

Stakeholder

Sono definiti portatori di interesse o "stakeholder" tutti i gruppi o individui che influenzano o possono essere influenzati dal raggiungimento degli obiettivi dell'Associazione.

Il dialogo con le parti interessate rappresenta uno dei punti cardine di questo documento. Attraverso il bilancio sociale infatti, l'Associazione, rappresentando la gestione globale svolta nel periodo di riferimento, mette tutti gli interlocutori nella condizione di poter esprimere un giudizio consapevole e fondato su di essa e avviare uno scambio utile per lo sviluppo della comprensione reciproca e il miglioramento della gestione.

La mappatura degli stakeholder e degli obiettivi in relazione a ciascuno di essi permette di capire che tipo di rapporto si è creato tra l'Associazione e le singole categorie.

Insieme Piemonte Aps Associazione per l'invecchiamento attivo Ets

Stakeholder	Tipo di relazione	Obiettivi
Le risorse umane e i volontari	Le persone che operano nell'Associazione sono la risorsa fondamentale su cui si sviluppano le attività per il perseguimento della mission.	Garantire: <ul style="list-style-type: none"> • stabilità, • buon clima interno, • formazione, • sicurezza, • comunicazione interna, • trasparenza.
Associati	Sono i destinatari della promozione sociale volta a favorire l'invecchiamento attivo ed il loro apprendimento permanente.	Garantire: <ul style="list-style-type: none"> • qualità degli interventi, • affidabilità, • trasparenza.
Fornitori	Sono coloro che intrattengono rapporti di fornitura di beni e servizi con l'Associazione.	Garantire: <ul style="list-style-type: none"> • continuità del rapporto, • qualificazione, • condizioni negoziali.
I sostenitori	Sono coloro che contribuiscono al raggiungimento della mission attraverso erogazioni liberali.	E' dovere dell'Associazione mantenere informati i sostenitori sullo stato di avanzamento dei progetti in corso e sulla destinazione dei fondi erogati all'impresa. Il dialogo con i sostenitori (e potenziali sostenitori) deve essere continuo e può avvenire tramite: lettera, telefono, mail, incontri personali in sede, opuscoli, seminari, newsletter, sito internet, altro.

Insieme Piemonte Aps Associazione per l'invecchiamento attivo Ets

4. Persone che operano nell'ente

Compensi agli amministratori e a coloro che ricoprono cariche istituzionali

Vengono di seguito riportate le informazioni concernenti gli amministratori ed i sindaci, ai sensi dell'art. 2427, comma 1 numero 16 del Codice civile:

Organo di Controllo € 500

Contratti di collaborazione

L'Ufficio di Presidenza di Auser Regionale ha conferito al Presidente, incarico di assolvere al compito di coordinamento politico ed organizzativo dell'Associazione. Al 31/12/2021 l'ente ha in organico n. 1 collaboratore con il quale è stato stipulato il seguente contratto:

Tipologia di collaborazione	<ul style="list-style-type: none">• Carica elettiva Art. 50- comma 1, lettera C-bis DPR 917/86
Numero collaboratore	<ul style="list-style-type: none">• 1
Costo lordo della retribuzione	<ul style="list-style-type: none">• 19.701,00
Retribuzione media netta	<ul style="list-style-type: none">• 9.026,00



Insieme Piemonte Aps Associazione per l'invecchiamento attivo Ets

Attività svolte

Per il perseguimento degli scopi istituzionali l'Associazione Auser Insieme Piemonte Aps svolge attività di coordinamento e direzione dell'intero sistema associativo regionale. Le Associazioni Provinciali, di area metropolitana e territoriali di Auser Insieme (APS), coordinano le strutture territoriali di base, che sono affiliate. Esse non hanno ruolo di coordinamento e diventano operative in ragione della loro specifica attività svolta sul territorio. Pertanto, le strutture territoriali devono essere statutariamente strutturate e registrate secondo le normative di riferimento.

Nella sezione grafica IX verranno illustrate le attività svolte dalle Associazioni Aps nel Piemonte.

5. SEZIONE C: Obiettivi e attività

Mission

Insieme Piemonte Aps Associazione per l'invecchiamento attivo Ets

L'associazione persegue esclusivamente finalità di utilità sociale di interesse generale e svolge le sue attività nei seguenti ambiti di azione:

Assistenza e servizi sociali, sanitari e sociosanitari;

apprendimento permanente, attività culturali, artistiche, di interesse sociale con finalità educative;

salvaguardia e miglioramento delle condizioni dell'ambiente e delle risorse naturali anche nell'ambito della protezione civile;

socializzazione, attività ricreative e produttive, senza scopo di lucro, di interesse sociale;

turismo di interesse sociale e culturale;

contrasto alla povertà educativa e prevenzione della dispersione scolastica;

cooperazione allo sviluppo e solidarietà internazionale

contrasto al disagio abitativo rivolta a soddisfare bisogni sociali, culturali, formativi o lavorativi;

accoglienza umanitaria e integrazione sociale dei migranti;

realizzazione orti e giardini sociali;

organizzazione e gestione delle attività sportive dilettantistiche;

beneficenza, cessione gratuita di alimenti o prodotti di cui alla legge 19 agosto 2016, n. 166, erogazioni di denaro, beni o servizi a sostegno delle persone svantaggiate;

promozione della cultura, della legalità, della pace tra i popoli, della non violenza e della difesa non armata; promozione del volontariato e dei diritti umani, civili, sociali e politici delle pari opportunità;

interventi di richiesta di affidamento e riqualificazione dei beni confiscati alla criminalità organizzata;

tutela e valorizzazione del patrimonio artistico e storico (DLGS. 29/10/1999, n. 490) ivi comprese le biblioteche e i beni di cui al DPR 1409/63. promozione dell'invecchiamento attivo e delle relazioni intergenerazionali.

E in tutte le altre attività di utilità sociale previste dall'art. 5 del Codice del Terzo Settore.

Nello svolgimento di queste attività, l'Associazione si propone il compito di contribuire a promuovere una nuova cultura della vecchiaia, attraverso l'invecchiamento attivo e di orientare e valorizzare le disponibilità e le competenze delle persone anziane, come una opportunità e una risorsa per la società, per realizzare un rinnovato rapporto con le istituzioni, per la tutela, la diffusione, lo sviluppo dei diritti, per lo sviluppo di nuove comunità locali solidali e aperte.



Insieme Piemonte Aps Associazione per l'invecchiamento attivo Ets

L'Associazione è impegnata nella collaborazione con i Centri Antiviolenza per i servizi di accoglienza e consulenza legale e psicologica nei confronti delle donne che hanno subito violenze, molestie e stalking, abusi e maltrattamenti, nonché l'informazione e la diffusione di conoscenze su questi temi, la raccolta di documentazione, studi, ricerche e l'elaborazione delle esperienze dei centri e delle case delle donne, in quanto spazi di autonomia delle donne.

In ragione di tutti i principi a cui si ispira, l'Associazione si propone di diffondere la cultura della legalità e pertanto persegue finalità di lotta a tutte le mafie e ad ogni altra forma di criminalità organizzata.

Per l'attuazione delle proprie finalità e dei propri programmi, l'Associazione può istituire, rapporti di collaborazione, anche in forma di convenzione, con altre associazioni ed enti pubblici e privati, sia a livello nazionale che internazionale, regionale, territoriale; può promuovere la costituzione di fondazioni, centri studi, istituti culturali e scientifici, associazioni, federazioni o confederazioni e aderisce ad organismi internazionali.

Nel rispetto di quanto esplicito dalla nostra mission sono stati prefissati i seguenti obiettivi sociali:

Obiettivo sociale

Auser Insieme Piemonte Aps realizza interventi di carattere sociale mediante le attività svolte dalle strutture affiliate negli ambiti sopra richiamati.

Gli interventi realizzati coniugano la risposta alla richiesta dei beneficiari finali ed il nostro obiettivo è quello di soddisfare le loro aspettative di contrasto alla solitudine e dell'apprendimento permanente. L'attività della Promozione Sociale è stata fortemente ridimensionata rispetto agli anni precedenti causa pandemia Covid-19, pertanto tutta una serie di iniziative volte ad espletare interamente l'attività istituzionale, si sono realizzate solo in parte e con numeri decisamente contenuti.

A. Riassunto delle principali attività che l'Associazione pone in essere in relazione all'oggetto sociale con specifica descrizione dei principali progetti attuati nel corso dell'anno;

La nostra struttura di coordinamento, dopo la chiusura dei propri uffici dal 5 novembre al 31 dicembre 2020, ha riaperto attenendosi a seguire tutte le disposizioni previste dai vari DPCM, attraverso la sanificazione degli ambienti, l'utilizzo di gel detergenti, l'utilizzo delle mascherine ed il distanziamento negli uffici. Nonostante queste difficoltà, l'Auser Piemonte si è organizzata in modo tale da espletare comunque la propria attività di coordinamento e supporto alle Auser Provinciali, con la modalità delle videoconferenze, informando tempestivamente circa le iniziative e le disposizioni dettate dall'Auser Nazionale, creando momenti di confronto e di scambio di informazioni sulle attività svolte in tutto il territorio piemontese. Inoltre, per rispettare i protocolli



Insieme Piemonte Aps Associazione per l'invecchiamento attivo Ets di sicurezza previsti dai vari DPCM, ha provveduto a svolgere sia l'Assemblea per l'approvazione del bilancio consuntivo 2020 in data 31 marzo u.s. che il Comitato Direttivo per l'approvazione del bilancio preventivo 2022 in data 15 dicembre u.s. tramite la piattaforma che utilizza stabilmente per le videoconferenze istituzionali. Tuttavia, grazie alla campagna vaccinale, a cui l'Auser ha orgogliosamente preso parte, è stato possibile organizzare in presenza, sempre però utilizzando la modalità contestuale delle videoconferenze, le assemblee Congressuali. Il Congresso di Auser Piemonte, si è svolto nei giorni 7 e 8 ottobre 2021, presso il Gruppo Abele, utilizzando tutti i dispositivi di sicurezza previsti dai DPCM e con la verifica del Green Pass. Sono stati presentati dei progetti alla Compagnia di San Paolo, alla Fondazione Crt, alla Tavola Valdese e alla Regione Piemonte, per effettuare l'attività di alfabetizzazione digitale, rivolta agli over 65, da svolgere nell'anno successivo.

Si indicano alcuni elementi descrittivi dell'impatto sociale ottenuto, tenuta in considerazione la situazione 2021 post pandemia: è stato fondamentale per i propri associati, l'impegno profuso dai volontari che si sono dedicati all'attività di apprendimento permanente e promozione sociale.

Impatto sociale

La pandemia ed il post pandemia Covid-19 hanno determinato un notevole ridimensionamento di alcune attività, dovute alle disposizioni sanitarie previste. Negli anni precedenti, infatti, i circoli di promozione sociale venivano frequentati dai soci anche quotidianamente, in base alle attività proposte. In alcuni territori si effettuavano con una certa regolarità laboratori e corsi, momenti di lettura condivisa, passeggiate, organizzazione di gite culturali, visite a musei e gallerie d'arte, viaggi e tour.

Pertanto, nel corso del 2021 l'Associazione non ha potuto garantire la propria attività in modo completo, anche perché le disposizioni sanitarie previste dal Governo, vietavano in alcuni periodi, gli incontri in presenza, poiché in alcuni territori si registravano aumenti esponenziali dei contagi.

- B. e c) Analisi dei fattori rilevanti per il conseguimento degli obiettivi, distinguendo tra quei fattori che sono sotto il controllo dell'ente e quelli che non lo sono e Valutazione dei risultati conseguiti e in particolare dell'impatto sul tessuto sociale di riferimento, dei principali interventi realizzati o conclusi nell'anno, con evidenza di eventuali scostamenti dalle previsioni;**



Insieme Piemonte Aps Associazione per l'invecchiamento attivo Ets

Risulta fondamentale per il conseguimento degli obiettivi dell'Associazione, anche grazie alla campagna di vaccinazione, ripristinare sia i momenti di incontro nei circoli che la collaborazione con le agenzie turistiche per organizzare il turismo sociale.

Output e outcomes

Lo svolgimento delle attività dell'Associazione può essere misurato quantitativamente attraverso alcuni dati di risultato/effetto che sono illustrati nella parte grafica.

Stakeholders

Gli associati ed i loro familiari, alcuni dei quali sono persone in condizione di solitudine; enti pubblici e istituzioni; enti privati; fondazioni, associazioni e altri operatori del Terzo settore.

C. Descrizione delle attività di raccolta fondi svolta nel corso dell'anno;

Non sono state svolte specifiche attività di raccolta fondi.

D. Indicazioni delle strategie di medio-lungo termine e sintesi dei piani futuri.

Come rete, Auser Nazionale ha creato il Coordinamento Nazionale di Auser Cultura, il cui compito è quello di offrire un'ampia varietà di percorsi di apprendimento e di attività culturali. La Rete di Auser Cultura deve sintonizzarsi con quanto accade nel territorio e promuovere attività di apprendimento più adatte, con modalità formative che valorizzino le metodologie interattive e laboratoriali e la conoscenza dei beni ambientali e culturali del territorio.

6. SEZIONE D: Esame situazione finanziaria

In questa sezione si riporta il rendiconto della situazione economica, finanziaria e patrimoniale dell'Associazione predisposto in conformità alle disposizioni di legge.

I valori riportati riguardano il periodo 01-01-2021 /31-12-2021 e sono calcolati in base alla riclassificazione del Bilancio d'esercizio/Rendiconto degli incassi, dei pagamenti e situazione patrimoniale.

Insieme Piemonte Aps Associazione per l'invecchiamento attivo Ets
I risultati di gestione mostrano le seguenti risultanze.

Analisi delle entrate e dei proventi con indicazione del rispetto del requisito di cui all'art. 2, comma 3, del decreto legislativo 24 marzo 2006, n. 155;

Proventi e ricavi

- A) Ricavi, rendite e proventi da attività di interesse generale
- A) 1) Proventi da quote associative
- A) 10) Altri ricavi, rendite e proventi
- D) Ricavi, rendite e proventi da attività finanziarie e patrimoniali
- D) 1) Da rapporti bancari
- D) 5) Altri proventi
- E) Proventi di supporto generale
- E) 2) Altri proventi di supporto generale

31.12.2021

- 34.966
- 24.966
- 10.000
- 1
- 0
- 1
- 0
- 0
- 34.967

Da una prima analisi dei ricavi si evidenzia che i proventi derivanti dalle quote associative abbiano registrato una sensibile diminuzione, come illustrato dalla comparazione del tesseramento con il precedente esercizio. Tale provento rappresenta la principale forma di sostentamento per l'Associazione, pur ricevendo un contributo da parte delle organizzazioni ispiratrici per espletare l'attività istituzionale di coordinamento.

Insieme Piemonte Aps Associazione per l'invecchiamento attivo Ets

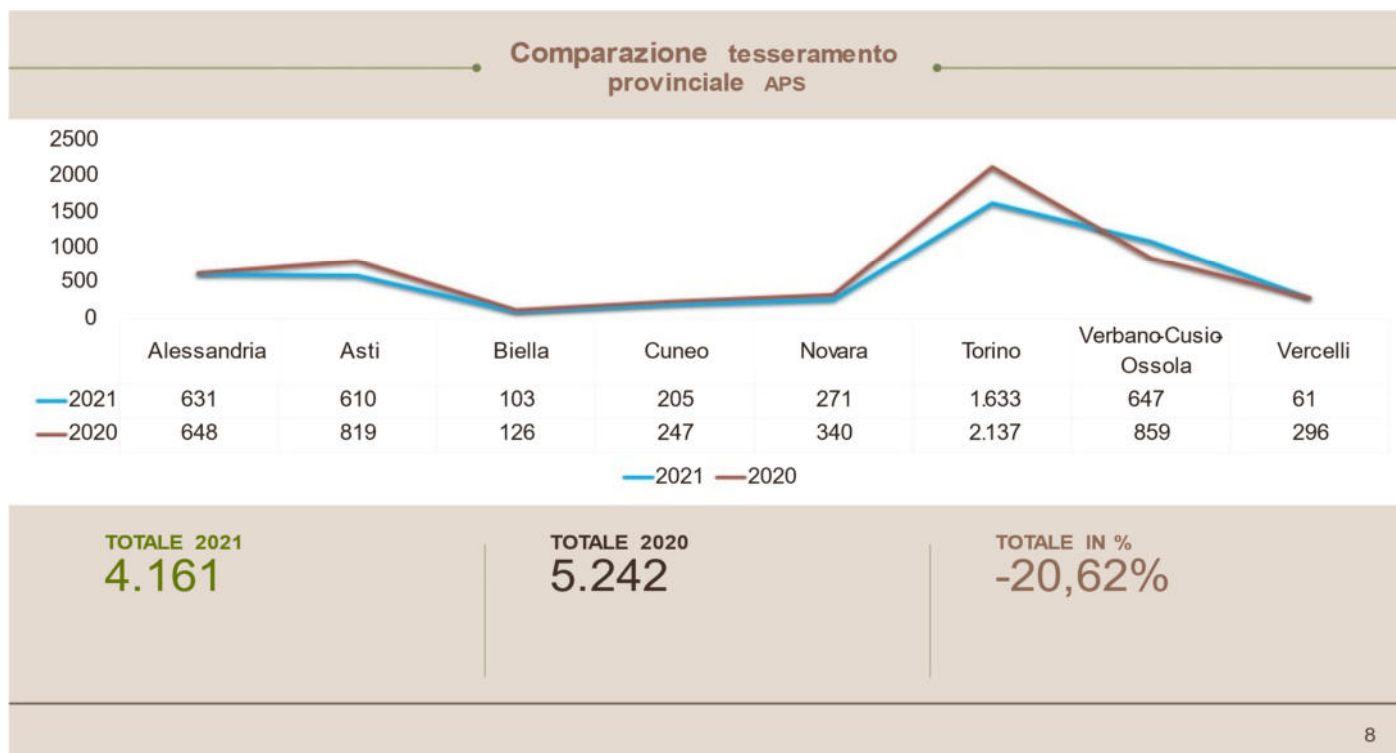

Sono rispettati i requisiti di cui all'art. 2, comma 3, del decreto legislativo 24 marzo 2006, n. 155 e del D. Lgs.112/17.

Nella sezione grafica IX viene dettagliato il riepilogo delle ENTRATE/PROVENTI E RICAVI di tutte le APS in Piemonte.

A. Analisi delle uscite e degli oneri;

Rispetto all'esercizio precedente i costi delle materie prime sono diminuiti, per effetto della contrazione delle quote associative versate alla struttura superiore.

Insieme Piemonte Aps Associazione per l'invecchiamento attivo Ets

Oneri	31.12.2021	31.12.2020	Variazione 2021
•A) Costi e oneri da attività di interesse generale	•37.446	•40.044	• -2.598
•A) 1) Materie prime, sussidiarie di consumo e merci	•11.235	•15.202	• -3.967
•A) 2) Servizi	•5.678	•5.144	• +534
•A) 4) Personale	•19.701	•19.360	• +341
•A) 7) Oneri diversi di gestione	•832	•337	• +495
•D) Costi e oneri da attività finanziarie e patrimoniali	•219	•285	• -66
•D) 1) Su rapporti bancari	•219	•285	• -66
•E) Costi e oneri di supporto generale	•82	•19	• +63
•E) 7) Altri oneri	•82	•19	• +63
	•37.747	•40.348	• -2.601

Nella sezione grafica IX viene dettagliato il riepilogo dei COSTI E ONERI di tutte le APS in Piemonte.

a. Analisi dei fondi, distinguendo tra fondi disponibili, fondi vincolati e fondi di dotazione;

Codice bilancio	Saldi al 31.12.2021	Incrementi	Decrementi	Saldi al 31.12.2020
Movimento fondi				
02.021				
Fondo di dotazione	67.336			66.105
Libero				
Risultati di periodi precedenti				
Risultato del periodo	(2.780)			1.231
Consistenza finale	64.556			67.336

Si specifica che tutte le riserve iscritte nel Patrimonio netto sono libere da vincoli e liberamente utilizzabili.

Altri fondi per rischi ed oneri così composti che non sono stati movimentati rispetto all'esercizio precedente e che verranno utilizzati all'occorrenza:

Insieme Piemonte Aps Associazione per l'invecchiamento attivo Ets

Codice bilancio	Saldi al 31.12.2021	Incrementi	Decrementi	Saldi al 31.12.2020
Movimento fondi				
02.022.				
Fondo per rischi e oneri	4.370			4.370
Fondo adeguamento sede	3.000			3.000
Consistenza finale	7.370			7.370

Analisi dello Stato Patrimoniale

L'analisi dello Stato patrimoniale analizza lo "stato di salute" dell'Associazione ad una certa data e ha la funzione di verificare se il patrimonio a disposizione consenta all'Associazione di autosostenersi, data la peculiarità di non avere scopo di lucro.

Stato Patrimoniale finanziario liquidità-esigibilità crescente		
Descrizione	2021	2020
ATTIVITA'		
B) I Immobilizzazioni immateriali	0	0
B) II Immobilizzazioni materiali	0	0
ATTIVO CIRCOLANTE		
C) II Crediti	10.124	5.208
C) IV Disponibilità liquide	66.971	74.519
D) Ratei e risconti attivi	0	0
	77.095	79.727
PASSIVITA'		
A) I Patrimonio Netto - Fondo Dotazione	64.556	67.336
A) II Patrimonio Netto -Patrimonio vincolato	67.336	66.105
A) IV Avanzo -Disavanzo d'esercizio	-2.780	1.231
B) Fondi per rischi e oneri	7.370	7.370
D) Debiti	5.168	5.021
E) Ratei e risconti passivi	0	0
	77.095	79.727

Insieme Piemonte Aps Associazione per l'invecchiamento attivo Ets

7. SEZIONE E: Altre informazioni opzionali

INFORMAZIONI AMBIENTALI:

Non vi sono tipologie di impatto ambientale connesse alle attività svolte degne di nota, in quanto lo smaltimento dei rifiuti speciali, quali toner, viene effettuato a norma di legge.

ALTRE INFORMAZIONI NON FINANZIARIE:

Al fine di rendere concreta l'affermazione di una Associazione di donne e uomini nella formazione degli organismi dirigenti, nelle sostituzioni che negli stessi si rendano necessarie, nella distribuzione degli incarichi, nella rappresentanza esterna, nazionale ed internazionale, nessuno dei generi può essere rappresentato al di sotto del 40 %. La norma antidiscriminatoria è altresì adottata nella composizione delle presidenze a tutti i livelli della struttura e deve prevedere l'alternanza di genere per le figure di Presidente e Vicepresidente.

Pertanto, è istituito nei centri regolatori, nazionale e regionale, l'Osservatorio delle Pari Opportunità e delle politiche di genere, eletto dai comitati direttivi di riferimento. Tale osservatorio contribuisce a promuovere e diffondere la cultura della parità di genere e mettere in atto azioni positive per: promuovere la rappresentanza femminile negli organismi dirigenti dell'Associazione e diffondere le buone pratiche e la cultura della libertà e dei diritti delle donne, contro gli stereotipi di genere, molestie, stalking e tutti gli atti di persecuzione a partire dal linguaggio e dai comportamenti concreti.

Il Comitato Direttivo dell'Associazione è formato da 21 membri di cui 9 donne.

L'Assemblea dei soci è formata da 35 membri di cui 16 donne;

Il Bilancio Sociale viene presentato all'Assemblea dei Soci per l'approvazione, e successivamente depositato al Registro Unico Nazionale come da disposizione ministeriale.

Insieme Piemonte Aps Associazione per l'invecchiamento attivo Ets

8. Monitoraggio svolto dall'organo di controllo

Sul punto, la norma del D.M. 04/07/2019 ricalca l'orientamento già espresso dal Ministero del Lavoro e delle politiche sociali prot. 2491 del 22 febbraio 2018 e la successiva Nota del 31 gennaio 2019.

L'organo di controllo attesta la conformità del bilancio sociale alle linee guida emanate con D.M. del 4 luglio 2019 (GU 9.08.19 n.186) e al contenuto delle Linee Guida su citate.

Il bilancio sociale dell'Associazione Auser Insieme Piemonte Aps è stato esaminato dall'organo di controllo, il cui Presidente è iscritto all'Albo.

9. Bilancio aggregato delle Auser Insieme del Piemonte nella parte grafica in allegato.

Torino 08 giugno 2022

Il Presidente di Auser Insieme Piemonte APS

Elio Lodi



Bilancio
sociale
APS
2021



UNA SFIDA UNA SPERANZA

“Il Sindacato, che è abituato con gli strumenti della contrattazione, dell’iniziativa legislativa, a conquistare nuovi diritti sociali per tutti i lavoratori che rappresenta, ha bisogno sempre più in questa fase di trasformazioni profonde della società italiana di avere anche dei momenti di sperimentazione concreta di un’attività associata che realizzi, non solo rivendichi, una solidarietà fra diversi, che pratichi una solidarietà intorno all’esercizio dei diritti fondamentali.

L’Auser rappresenta certamente una punta di lancia in questa direzione, perché è insieme un modo per recuperare alla vita attiva ed alla vita di cittadinanza migliaia di lavoratrici e di lavoratori anziani, di pensionati e di pensionate. Ma è anche il mezzo con il quale fare incontrare questi soggetti con altri soggetti, che vivono molto spesso di frustrazioni e di difficoltà analoghe a quelle degli anziani, per costruire con loro delle esperienze di autogoverno, di formazione culturale, di svago, persino di attività collettive organizzate, come quelle, volte al restauro di alcuni ambienti naturali, domani perché no di alcuni centri di cultura o di arte che hanno bisogno di essere salvaguardati o ripristinati”

Bruno Trentin, 1989

Era il 1989 quando l’allora Segretario Generale della CGIL Bruno Trentin insieme al Segretario Generale dello SPI Sindacato Pensionati Arvedo Forni, diedero vita all’AUSER.

L’intuizione e la conseguente decisione di occupare uno spazio nella società per rispondere ai tanti bisogni degli anziani, fu una scelta giusta.

L’Auser in questi anni si è affermata come un’associazione che, guidata dal principio della solidarietà, si è costantemente impegnata nei confronti delle fasce più deboli della società.

Lo ha fatto perché ha potuto contare sulle migliaia di volontari e volontarie che hanno donato ore ed ore del proprio tempo libero e mettendosi a disposizione di chi chiede aiuto e dove sovente il welfare pubblico non arriva.

Questi bilanci sociali, sovrapponibili e sommabili sono la fotografia di quanto l’Auser è stata in grado di produrre nel 2021, sia nel Volontariato con i servizi di prossimità, come gli accompagnamenti protetti, i servizi domiciliari leggeri, il supporto alle vaccinazioni; sia nella Promozione Sociale con le molteplici attività culturali, ludiche, di inclusione e integrazione, come il turismo sociale, la ginnastica dolce, le passeggiate ecologiche le attività formative e molte altre attività rivolte alle persone anziane.

Il Piemonte è una delle regioni di Italia con il più alto tasso di popolazione anziana, oltre un quarto dei residenti ha più di 65 anni e di questi ben il 15% è ultra ottantenne, cresce nella regione la richiesta di servizi, che sovente le strutture pubbliche non riescono a soddisfare in ogni provincia nessuna esclusa.

L’Auser senza sostituirsi ai servizi socio assistenziali è in campo per non lasciare indietro nessuno, abbiamo fatto e faremo del nostro meglio pur con tutti i limiti che una associazione con le risorse limitate come l’Auser ha.

93 strutture locali, 9 strutture di direzione, 12.723 soci, 2980 volontari e volontarie, più di 95.000 interventi; oltre 300.000 ore impiegate, 2.291.426 km percorsi.

Questi sono alcuni numeri che testimoniano quanto l’Auser nel 2021 ha messo al servizio delle persone.

La Cgil è la nostra casa, insieme alla Cgil, allo Spi ed alle categorie vogliamo crescere, consolidare la nostra presenza territoriale, rispondere ai bisogni, alle esigenze crescenti ed alle sollecitazioni emergenti e citando Bruno Trentin “ L’Associazione è anche il mezzo con il quale fare incontrare questi soggetti con altri soggetti, che vivono molto spesso di frustrazioni e di difficoltà analoghe a quelle degli anziani, per costruire con loro delle esperienze di autogoverno, di formazione culturale, di svago, persino di attività collettive organizzate”

Elio Lodi Presidente Regionale

AUSER Piemonte

Indice

- STRUTTURE DI OPERATIVITÀ DELLA PROMOZIONE SOCIALE
- ISCRITTI E VOLONTARI
- LE ATTIVITÀ DI PROMOZIONE SOCIALE
- ALTRE ATTIVITÀ
- GESTIONE CONTABILE E RISORSE
- GESTIONE CONTABILE E COSTI

Strutture di operatività della promozione sociale

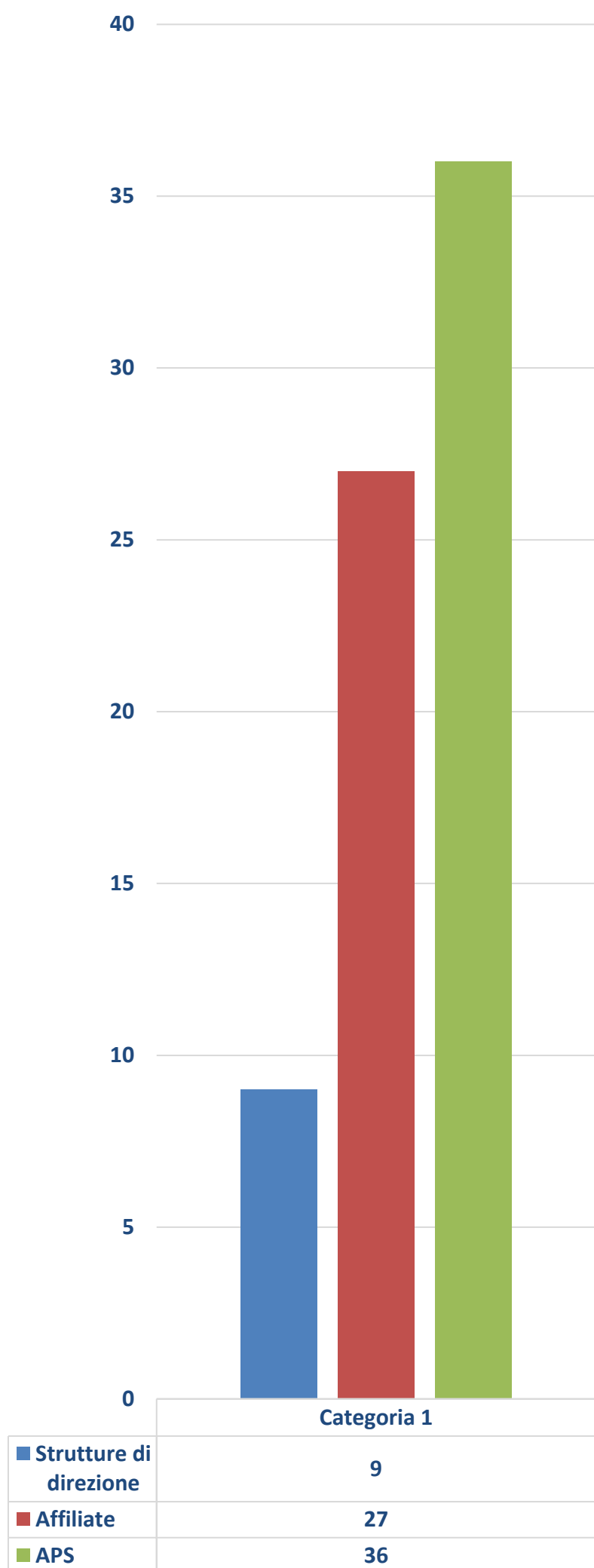

Iscritti e volontari

TOTALE ISCRITTI: 4.161

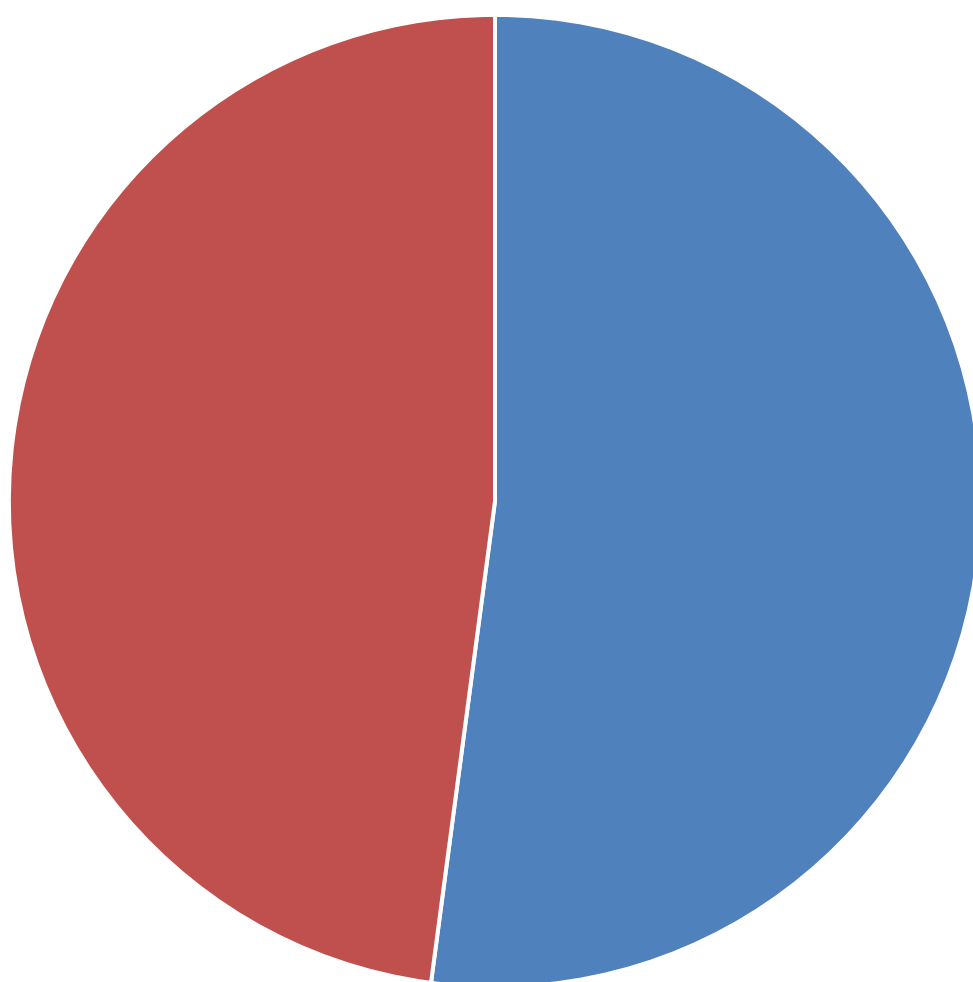

■ Uomini ■ Donne

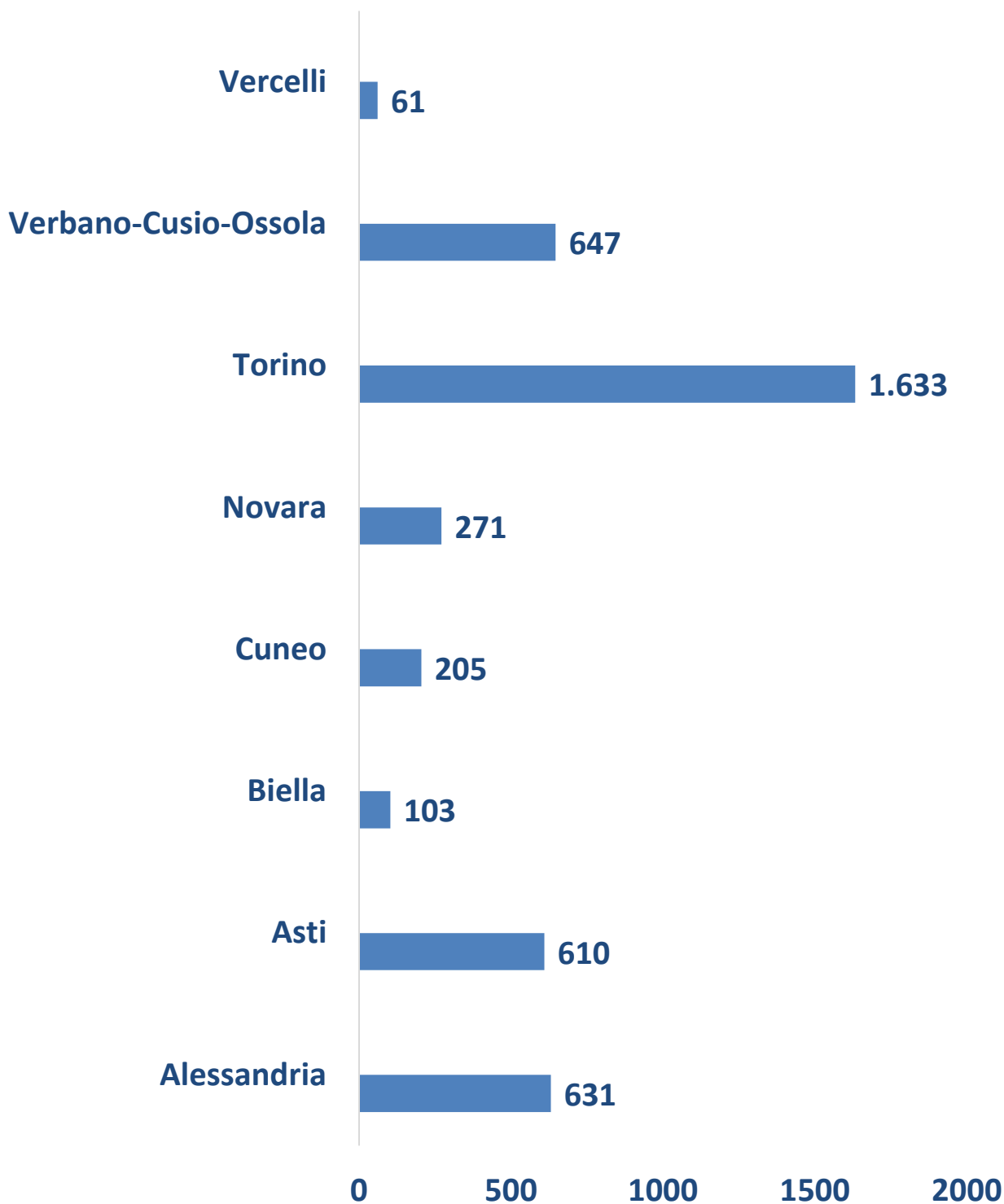

TOTALE TESSERE EMESSE: 4.161

Iscritti e volontari

Le attività di promozione sociale

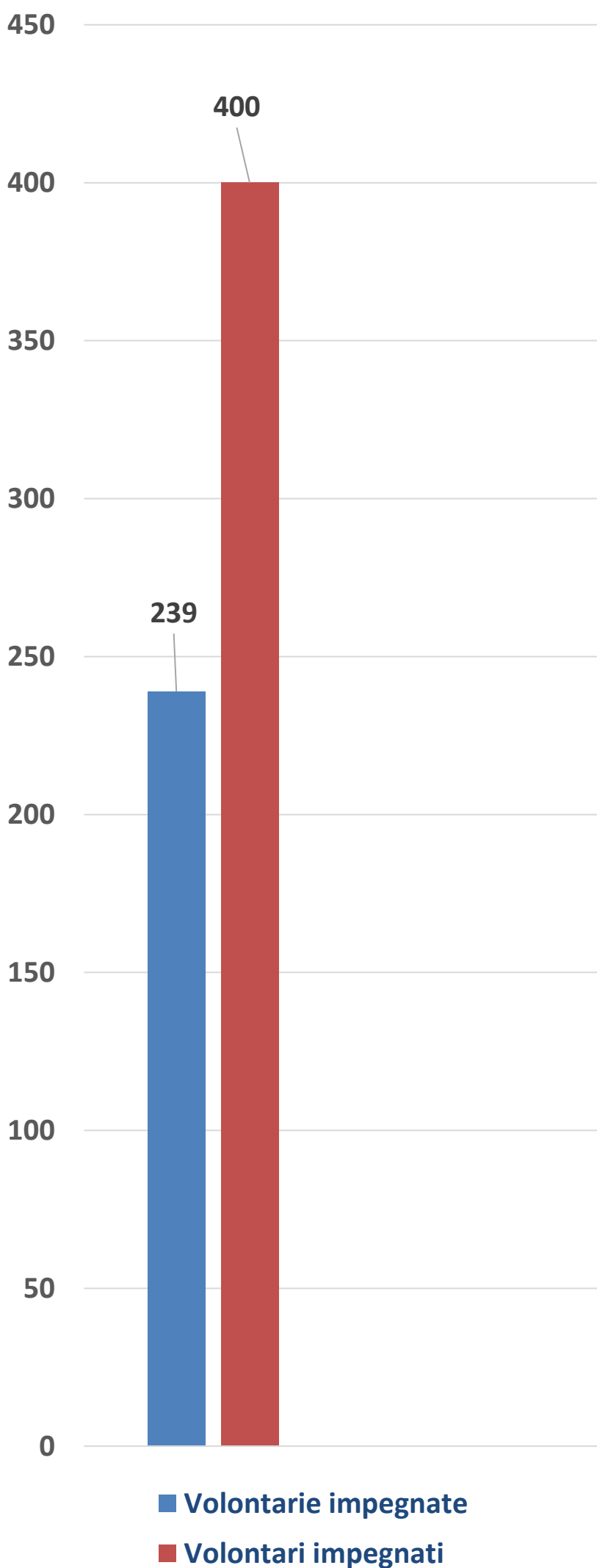

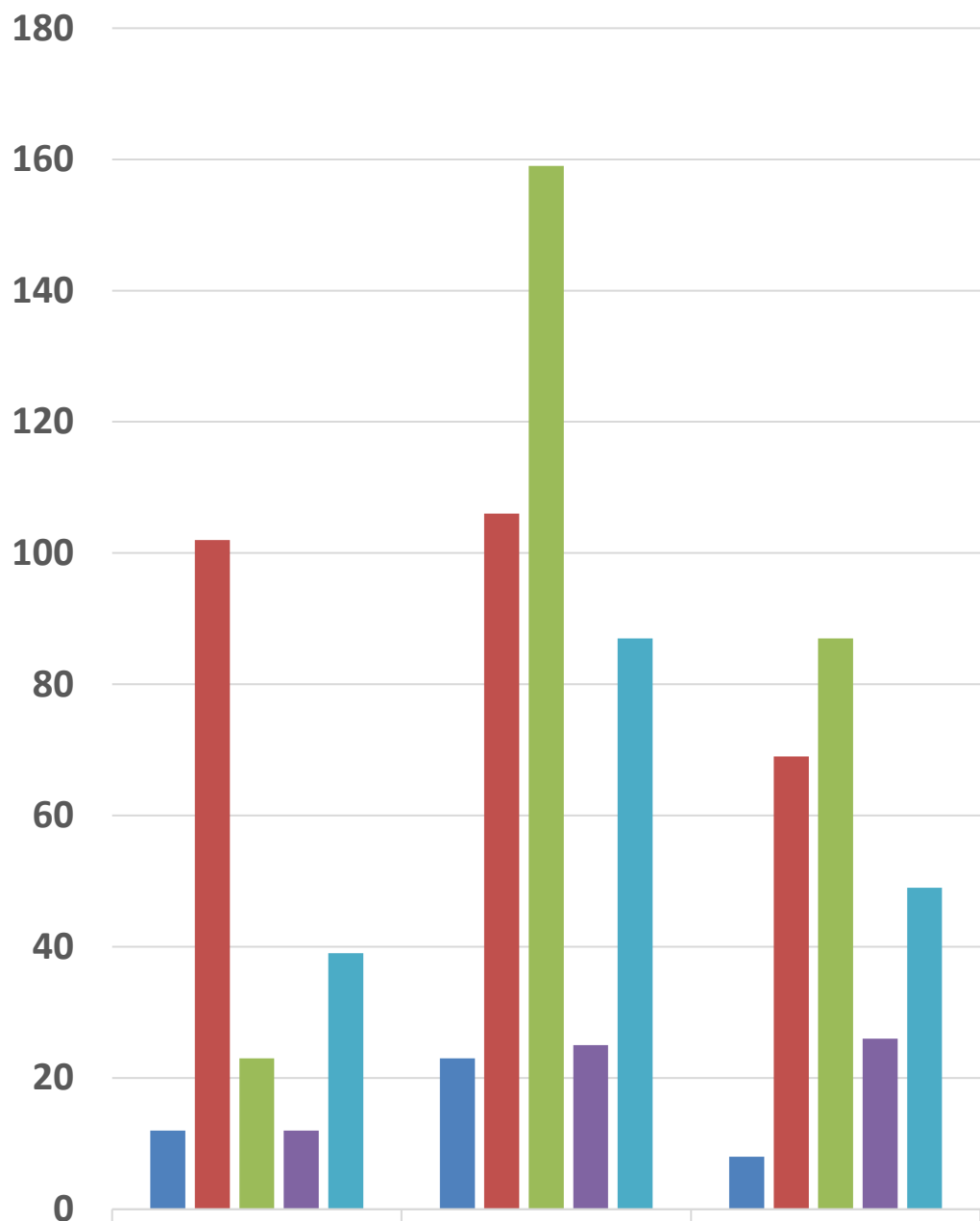

	Attività svolte	Volontari impegnati	Volontarie impegnate
■ Laboratori	12	23	8
■ Apprendimento permanente	102	106	69
■ Tempo libero	23	159	87
■ Esercizio fisico	12	25	26
■ Turismo sociale	39	87	49

Le attività di promozione sociale

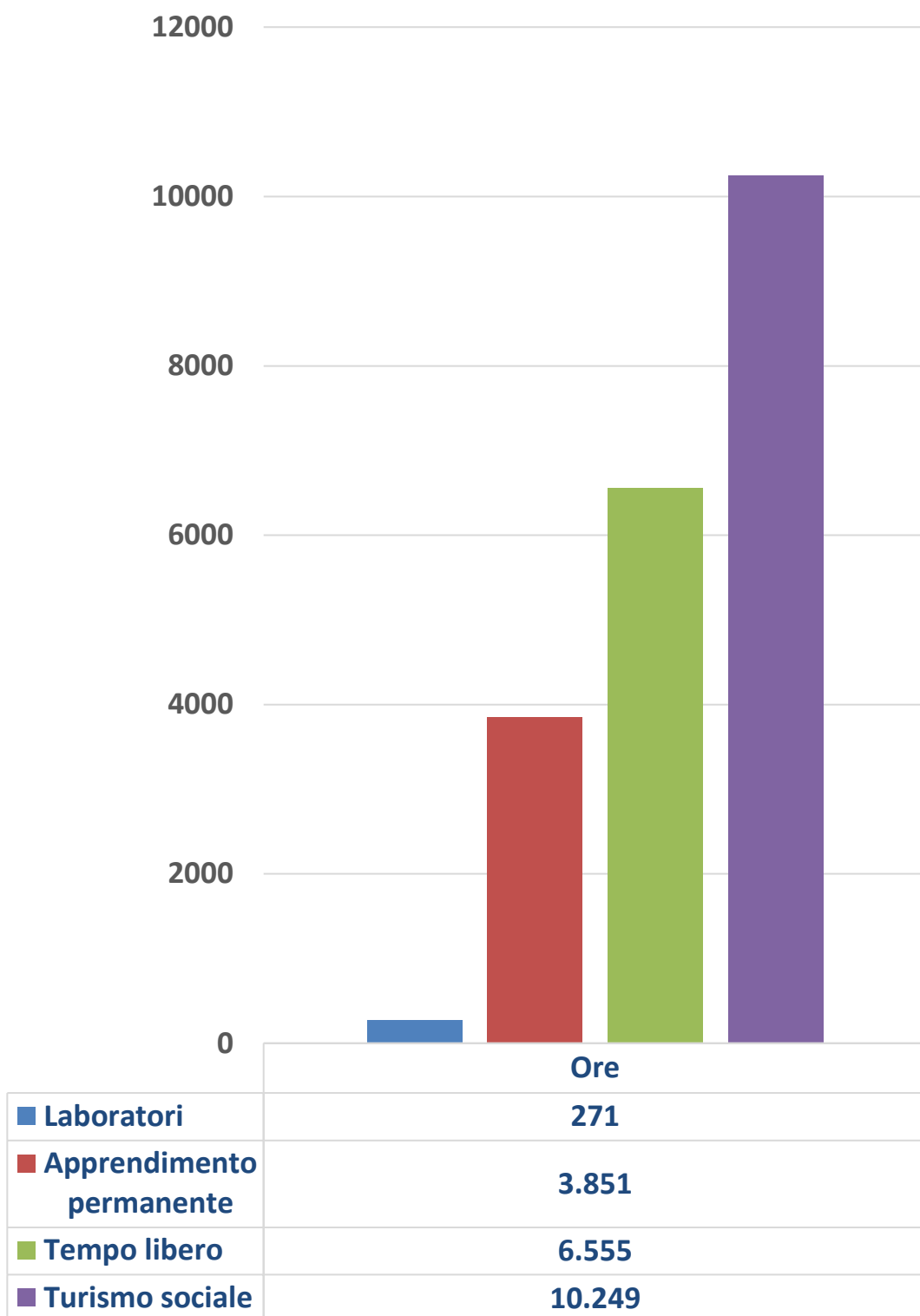

Ore di volontariato svolte: 20.876

Le attività di promozione sociale

Comparazione tesseramento provinciale

TOTALE 2021	TOTALE 2020	TOTALE IN %
4.161	5.242	-20,62%

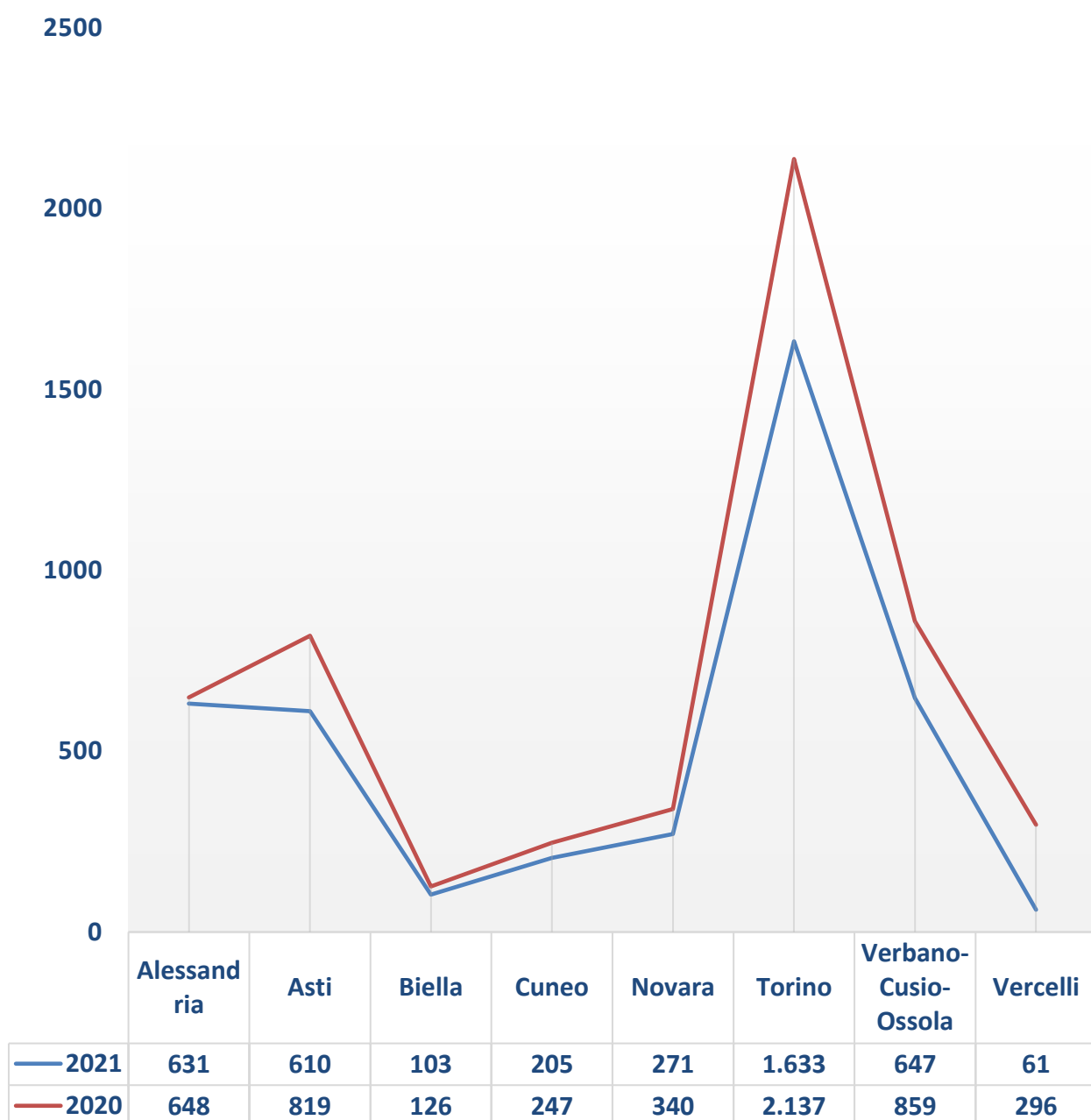

Gestione contabile e risorse

Entrate/Proventi finanziari

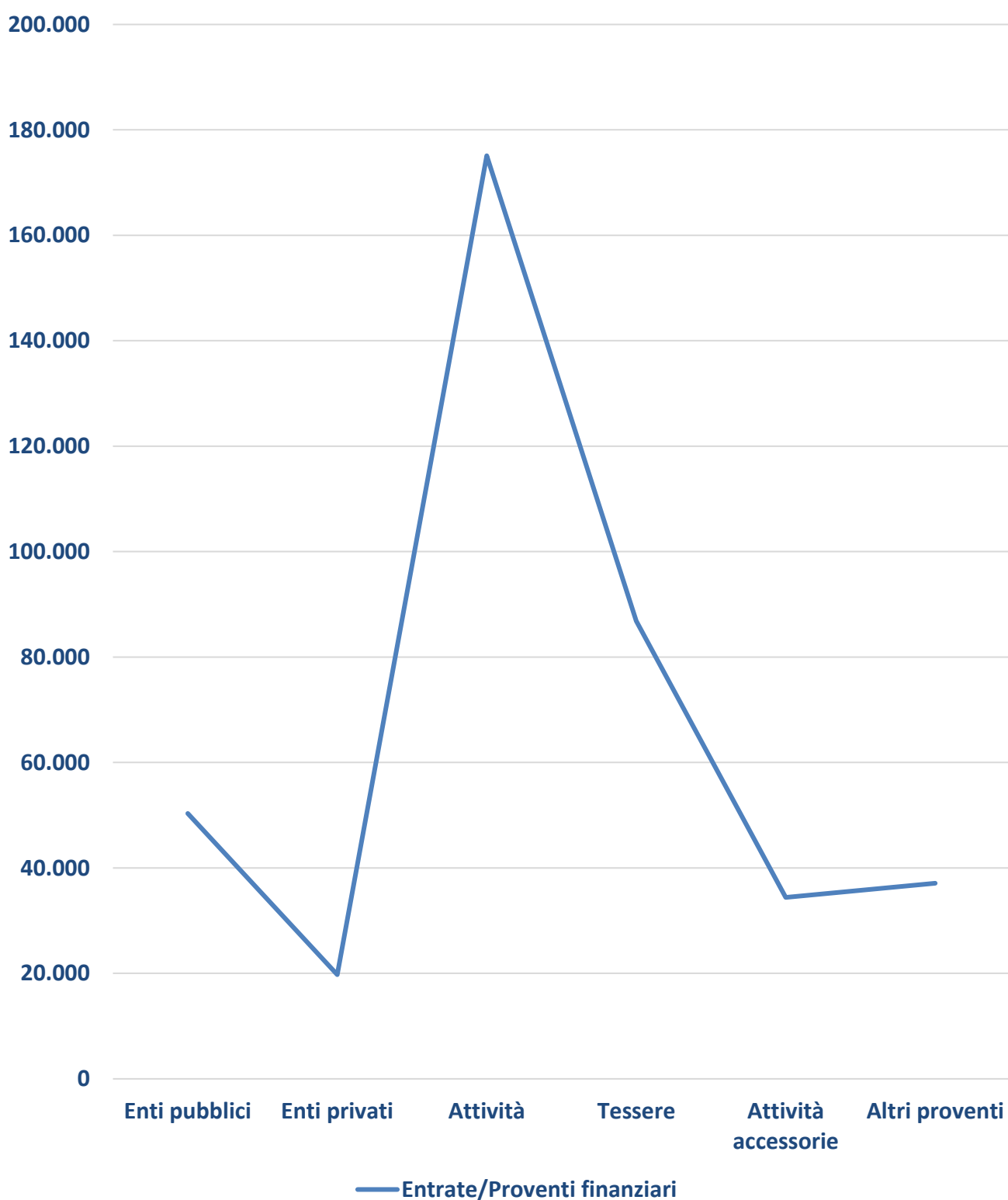

Gestione contabile e costi

Uscite/Oneri

